# EDUCACIÓN VIAL

## Memoria de Actividades

## Curso 2018-2019

Escuela de Seguridad Pública - Parque Municipal de Seguridad Carretera de la Unión Km 2 CP 30399 CARTAGENA
Tlfno 968128894 Fax 968122468 espac@ayto-cartagena.es

**ÍNDICE**

1. **PRESENTACIÓN ..... 3**
2. **INTRODUCCIÓN ..... 4**
3. **MEDIOS TÉCNICOS Y HUMANOS ..... 5**
4. **ACTIVIDADES REALIZADAS ..... 6**
   **4.1.Actividades del Programa Municipal de Educación Vial ..... 6**
   **4.1.1. EDUCACIÓN PRIMARIA (EP): 5º Curso ..... 7**
   **4.1.2. EDUCACIÓN SECUNDARIA OBLIGATORIA (ESO): 3º Curso ... 12**
   **4.2. Elaboración de carnés de socio PEV..... 13**
   **4.3.Evaluación del PMEV ..... 14**
   **4.4.Éxito de los karts a pedales ..... 19**
   **4.5.Otros trabajos realizados en el PEV ..... 19**
5. **EVOLUCIÓN DE PARTICIPACIÓN EN LAS ACTIVIDADES DEL PEV .... 22**



Escuela de Seguridad Pública - Parque Municipal de Seguridad Carretera de la Unión Km 2 CP 30399 CARTAGENA
Tlfno 968128894 Fax 968122468 espac@ayto-cartagena.es

# 1.- PRESENTACIÓN.

La Escuela de Seguridad Pública del Ayuntamiento de Cartagena (ESPAC) es, según Decreto de la Excma. Sra. Alcaldesa de fecha 11 de julio de 2008, el órgano de la Concejalía de Seguridad Ciudadana, que tiene entre otros objetivos, promover todas aquellas actividades formativas que aunque no estén específicamente dirigidas a los colectivos de los Cuerpos de Seguridad y Emergencias, ayuden a mejorar la seguridad en términos generales de nuestros ciudadanos y proporcionen la sinergia necesaria para conseguir el fin último de estado de convivencia y bienestar deseado por todos.

Actividades como la formación en Educación Vial en los Colegios o en los colectivos que lo solicitan se enmarca precisamente en esa línea de concepto integral de formación en seguridad a la que estamos decididos a abordar. El Programa Municipal de Educación Vial (PMEV), es uno de los pilares básicos de esta actividad formativa, ya que mediante la enseñanza de buenas prácticas en la edad infantil o en la adolescencia, sembramos para en el futuro poder recoger los frutos en forma de conductas de seguridad en el uso de vehículos y en el tránsito en general por las calles de nuestra ciudad y su término municipal.

Es cada vez más frecuente y requerido por nuestros ciudadanos, la realización de prácticas y actividades formativas en Seguridad Vial, por otros colectivos, tales como asociaciones de vecinos y de la tercera edad, clubs, campamentos de verano etc. Por ello cada año redoblamos nuestro esfuerzo para atender dichas necesidades, que estoy seguro irán cada vez mas en aumento en un futuro cercano. La presente memoria es reflejo de la mejora en calidad y cantidad de la actividad realizada en este Curso 2018/2019 y del trabajo y compromiso de mejora futura en las actividades encomendadas al personal del Parque de Educación Vial (PEV).

**Juan Pedro Torralba Villada (Concejal de Seguridad Ciudadana)**


Escuela de Seguridad Pública - Parque Municipal de Seguridad Carretera de la Unión Km 2 CP 30399 CARTAGENA
Tlfno 968128894 Fax 968122468 espac@ayto-cartagena.es

# 2.- INTRODUCCIÓN.

El Curso Escolar 2018/2019, ha sido un año importante en la actividad desarrollada en materia formativa en Seguridad Vial. Tras el traspaso de la gestión del Parque de Educación Vial (PEV), a la Escuela de Seguridad Publica del Ayuntamiento de Cartagena (ESPAC).

Se ha procedido a la realización de una serie de mejoras en medios técnicos, humanos y de infraestructura en las instalaciones del PEV, y diversas actividades formativas.

El PROGRAMA MUNICIPAL DE EDUCACIÓN VIAL (PMEV) impartido por vigésimo séptimo año consecutivo, es en la actualidad la actividad más importante y la que más necesidades plantea en recursos humanos y técnicos.

Dicha actividad se ha desarrollado en los Centros Escolares de Educación Infantil y Primaria (CEIP), así como en aquellos Institutos y Centros de Educación Secundaria Obligatoria (IES y CES) solicitantes, de Cartagena y su término municipal.

También el PMEV está abierto a otras etapas educativas (Educación Infantil y Educación Especial) así como a otros colectivos sociales (AMPAS, Asociaciones de vecinos, 3ª Edad, Escuela de adultos, personas con deficiencias, inmigrantes, etc), justificado en la necesidad de recibir EV todas las personas, independientemente de sus edades, con el objetivo de modificar y mejorar los comportamientos viales inseguros que se observan en calles y carreteras de nuestros pueblos y ciudad, cuando las personas circulan como peatones, viajeros o conductores y de esta manera, lograr mayores cotas de seguridad y de responsabilidad en el uso de las vías, con el fin último de disminuir los accidentes de tráfico, que son una auténtica lacra en la sociedad del Siglo XXI.

Escuela de Seguridad Pública - Parque Municipal de Seguridad Carretera de la Unión Km 2 CP 30399 CARTAGENA
Tlfno 968128894 Fax 968122468 espac@ayto-cartagena.es

# 3.- MEDIOS TÉCNICOS Y HUMANOS.

El PEV de Cartagena, para desarrollar la parte práctica del PMEV, cuenta con una serie de **vehículos**, unos donados por la **Dirección General de Tráfico** y otros, adquiridos por el propio **Ayuntamiento de Cartagena (ESPAC),** siendo los siguientes:

| VEHÍCULOS | |
|---|---|
| **BICICLETAS** GRANDES | 62 |
| BICICLETAS PEQUEÑAS | 10 |
| **TRICICLOS** GRANDES | 9 |
| TRICICLOS PEQUEÑOS | 6 |
| **KARTS** ELÉCTRICOS | 4 |
| Karts a pedales | 9 |
| **Ciclomotores** | 2 |
| **Total:** | **102** |

Se dispone igualmente en el PEV, de otro material de uso diario con los alumnos, como son: **cascos, chalecos reflectantes, brazaletes, gorros higiénicos** y un muy diverso material de enseñanza de la materia de que se trata (material impreso, material audiovisual, informático, etc.).

Igualmente cuenta con un equipo humano compuesto por 3 monitores de Educación Vial, (todos ellos policías locales) dependientes de la Escuela de Seguridad Pública del Ayuntamiento de Cartagena (ESPAC) y que, además de realizar las funciones propias de Educación Vial, pretenden dar a conocer a los alumnos al Policía Local uniformado, su labor y funciones, rompiendo de esta manera la falsa creencia que existe sobre su imagen, logrando que sea visto como un verdadero amigo de los niños y que comprendan que su principal misión en las calles, es estar al SERVICIO DE TODOS LOS CIUDADANOS.


Escuela de Seguridad Pública - Parque Municipal de Seguridad Carretera de la Unión Km 2 CP 30399 CARTAGENA
Tlfno 968128894 Fax 968122468 espac@ayto-cartagena.es

# 4.- ACTIVIDADES REALIZADAS

**4.1.- Actividades del Programa Municipal de Educación Vial Con el desarrollo del Programa Municipal de Educación Vial (PMEV)**, se ha pretendido:

1. Motivar, impulsar y complementar (nunca sustituir) la labor del maestro o profesor participante, en el desarrollo de la Educación Vial (EV) en los Centros de Primaria y Secundaria.
2. Resolver las dudas que puedan tener, tanto alumnos como maestros y profesores, sobre esta materia transversal que es la Educación Vial (EV).
3. Facilitar a los docentes toda aquella información sobre material de EV que puedan necesitar, para desarrollar con sus alumnos dicha materia transversal en clase. (Páginas web de la DGT, MAPFRE, etc.).
4. Abarcar y por tanto implicar, a otros grupos sociales en la tarea de la EV: Jóvenes, adultos, 3ª Edad, inmigrantes, etc. dando a la EV, la importancia que realmente tiene en nuestras vidas.
5. Proporcionar a los Centros escolares el uso de un recurso didáctico muy importante para completar la formación vial de los alumnos: EL PARQUE DE EDUCACUÓN VIAL FIJO DE CARTAGENA (PEV). 6. Éste, es el VIGÉSIMO SÉPTIMO curso en que se ha desarrollado el PROGRAMA MUNICIPAL DE EDUCACIÓN VIAL (PMEV), y va dirigido a alumnos de 5º de Educación Primaria y de 3º de Educación Secundaria Obligatoria de Cartagena y su Término Municipal.

Escuela de Seguridad Pública - Parque Municipal de Seguridad Carretera de la Unión Km 2 CP 30399 CARTAGENA
Tlfno 968128894 Fax 968122468 espac@ayto-cartagena.es

### 4.1.1.- EDUCACIÓN PRIMARIA (EP): 5º CURSO.

El Programa Municipal de Educación Vial (PMEV) se desarrolla en el PEV, para los centros de Educación Infantil y Primaria, donde en un mismo día (en horario escolar de mañana), los alumnos de una sola aula de 5º curso, reciben la Parte Teórica (PT) y la Parte Práctica (PP) del PMEV, por parte de los monitores de Educación Vial.

Previamente, los maestros tutores deben haber tratado en las aulas de sus colegios, aquellos contenidos de Educación Vial adecuados, con el objetivo de que lleguen al PEV, motivados y con unos conocimientos básicos necesarios para aprovechar la sesión matinal en el PEV, y además, para poder participar con garantías de éxito, en el "Concurso Local de EV", por equipos y por puntos.

De esta forma, ganarán en seguridad y responsabilidad, a la hora de circular por sus calles y carreteras, tanto como PEATONES, VIAJEROS Y CONDUCTORES DE BICICLETAS.

La Parte Teórica (PT): Se inicia, dándoles la bienvenida al PEV, haciendo la presentación de los monitores de Educación Vial, la descripción del PEV y la explicación de las actividades que van a realizar durante toda la mañana. A continuación, se les hace la foto de grupo, que se colocará en el tablón de anuncios del PEV y se colgará en la página web de la ESPAC. (www.cartagena.es/espac). Una vez en el aula, se desarrollan aquellos contenidos de Educación Vial (EV), que les son necesarios y adecuados al entorno en el que se mueven (entorno urbano, rural, semiurbano), mediante la proyección de vídeos y fotos de las inmediaciones de su Centro escolar, y además se resuelven todas las dudas que puedan tener sobre el tráfico de su entorno, COMPLEMENTANDO de esta forma la LABOR iniciada por los maestros en sus aulas.


Escuela de Seguridad Pública - Parque Municipal de Seguridad Carretera de la Unión Km 2 CP 30399 CARTAGENA
Tlfno 968128894 Fax 968122468 espac@ayto-cartagena.es

A continuación, realizan una salida al circuito del PEV con los monitores, portando las cajas de cartón. Y convierten el circuito y los jardines del PEV, en una pequeña ciudad, mediante la colocación de ocho cajas de cartón que simulan conocidos edificios (museo, pabellón deportivo, piscina, librería, gimnasio, biblioteca, teatro, pista de atletismo), y después, recorren el circuito a pie, recordando las normas de circulación, las señales de tráfico que deberán respetar, así como las situaciones de tráfico con las que se encontrarán, al realizar la Parte Práctica. Por último, vuelven al aula para realizar el "Concurso Local de Educación Vial", formando equipos (no más de seis alumnos) y respondiendo a siete preguntas por equipo (elegidas de las 84 que aparecen en pantalla).

Cada pregunta acertada suma 3 puntos y si es de rebote, suma 1 punto. El equipo ganador tendrá la opción (voluntaria) de circular con los karts a pedales.

La Parte Práctica (PP): Es la parte más MOTIVADORA y ATRAYENTE para ellos (les encanta circular en bicicletas, triciclos y karts), y en la que ponen en práctica los conocimientos de Educación Vial adquiridos con sus maestros y monitores y en dónde los alumnos hacen de peatones y de conductores de bicicletas, triciclos y karts a pedales, recreando en el circuito del PEV, situaciones de tráfico real. Se mantienen los mismos equipos formados para la realización del Concurso.

Mitad de equipos hacen de peatones y la otra mitad, de conductores. Los equipos que hacen de peatones, salen al circuito con un plano del PEV y una ficha. Ficha en la que se les indica en qué orden deben visitar los ocho edificios, realizando o señalando al mismo tiempo sobre el plano, el itinerario o camino realizado para llegar a los edificios. Y posteriormente, al finalizar el recorrido a pie y corregida la actividad, se produce el intercambio de facetas o papeles. Y los monitores se encuentran corrigiendo y sancionando, todas aquellas infracciones de tráfico que vayan cometiendo, tanto de peatones como de conductores (mediante la retirada de tres tarjetas, con los colores del semáforo).


Escuela de Seguridad Pública - Parque Municipal de Seguridad Carretera de la Unión Km 2 CP 30399 CARTAGENA
Tlfno 968128894 Fax 968122468 espac@ayto-cartagena.es

Y si se les retira la tarjeta roja (se quedan ya sin tarjetas), no pueden obtener su carné de socio del PEV. Y necesitan de una segunda oportunidad para la obtención del mismo.

Esa segunda oportunidad consiste en la realización de una redacción sobre todo lo que ha aprendido en esa mañana en el PEV (las infracciones cometidas, las sanciones sufridas, las consecuencias que se han producido, los comportamientos seguros realizados, las felicitaciones recibidas, etc.), redacción que debe realizar ya en su colegio y entregársela a su tutor/a. Y será entonces cuando reciba su carné de socio del PEV de Cartagena.

Al finalizar la Parte Práctica, se encargan los propios alumnos de ir colocando cada objeto en su lugar (vehículos, cascos y chalecos) dentro del Almacén-taller, con la ayuda de los monitores.

A continuación, pasan al interior del aula, para proceder a su despedida. Pero antes, se produce la entrega de las muñequeras, en cuyo interior van las tarjetas que aún les quedan y ya se conoce quiénes han conseguido su carné de socio y quiénes no. Después se producen los comentarios relacionados con sus actuaciones en el circuito como peatones y conductores, en los que ellos mismos, se reprochan aquellos comportamientos viales peligrosos que han cometido

Pero los monitores procuran resaltar los comportamientos viales seguros, responsables y respetuosos, y minimizando los inseguros y temerarios. Posteriormente, se felicita a los alumnos que han obtenido su carné de socio y se les explica cómo utilizarlo en vacaciones, y a los que han suspendido, por quedarse sin tarjetas, se les recuerda en qué consiste la segunda oportunidad que se les ofrece, para poder obtenerlo (explicado en párrafos anteriores). Y también se contestan todas aquellas preguntas y dudas que puedan tener sobre el uso del carné. Y para finalizar, se hace entrega al tutor/a, de un sobre con todos los carnés de socio del PEV de sus alumnos, y de brazaletes reflectantes para cada uno de los alumnos asistentes y para los maestros que han venido con ellos.

A lo largo del presente Curso Escolar 2018/2019, han participado 55 Colegios de Educación Infantil y Primaria (CEIP) de Cartagena y su Término Municipal (han faltando 6 colegios por participar), con 114 unidades o aulas de 5º curso de Educación Primaria y un total de 2.552 alumnos, habiéndose producido una disminución respecto al curso anterior. A cada una de las unidades de 5º de Primaria se le dedica una jornada matinal, de aproximadamente 6 horas., incluyendo en este tiempo, la preparación de las charlas y el mantenimiento de los vehículos a utilizar.


Escuela de Seguridad Pública - Parque Municipal de Seguridad Carretera de la Unión Km 2 CP 30399 CARTAGENA
Tlfno 968128894 Fax 968122468 espac@ayto-cartagena.es

**RELACIÓN DE COLEGIOS PARTICIPANTES EN EL PROGRAMA MUNICIPAL DE EDUCACIÓN VIAL, CON INDICACIÓN DE LAS UNIDADES Y ALUMNOS PARTICIPANTES.**

| ORDEN | COLEGIO | CURSOS | ALUMNOS |
|---|---|---|---|
| 1 | CEIP FERNANDO GARRIDO | 2 | 49 |
| 2 | CEIP AZORÍN | 2 | 49 |
| 3 | CEIP LA ALJORRA | 1 | 29 |
| 4 | CEIP MIGUEL DE CERVANTES | 2 | 33 |
| 5 | CEIP LUIS CALANDRE | 1 | 18 |
| 6 | COLEGIO SAN JUAN BOSCO | 3 | 85 |
| 7 | CEIP VIRGEN DE BEGOÑA | 2 | 50 |
| 8 | CEIP POETA ANTONIO OLIVER | 1 | 24 |
| 9 | CEIP LUIS VIVES | 2 | 41 |
| 10 | COLEGIO LA VAGUADA | 2 | 52 |
| 11 | CEIP VICENTE MEDINA | 1 | 16 |
| 12 | COLEGIO NARVAL | 4 | 110 |
| 13 | CEIP NTA SÑRA DE LOS DOLORES | 2 | 49 |
| 14 | CEIP GABRIELA MISTRAL | 2 | 51 |
| 15 | COLEGIO LA ENCARNACIÓN | 1 | 25 |
| 16 | CEIP BEETHOVEN | 1 | 25 |
| 17 | CEIP SATA MARIA DEL BUEN AIRE | 1 | 30 |
| 18 | CEIP JOSE M.ª DE LA PUERTA | 4 | 99 |
| 19 | CEIP SAN CRISTOBAL | 2 | 46 |
| 20 | CEIP FELIX RODRIGUEZ DE LA FUENTE | 1 | 12 |
| 21 | COLEGIO SAGRADO CORAZÓN | 1 | 25 |
| 22 | CEIP SAN ISIDORO | 2 | 52 |
| 23 | CEIP VIRGINIA PÉREZ | 2 | 58 |
| 24 | CEIP LA ASOMADA | 2 | 42 |
| 25 | CEIP SAN FÉLIX | 1 | 23 |
| 26 | CEIP FELICIANO SÁNCHEZ | 1 | 13 |
| 27 | CEIP CARTHAGO | 1 | 18 |
| 28 | CEIP NTA SÑRA DEL MAR | 1 | 24 |
| 29 | CEIP CONCEPCIÓN ARENAL | 1 | 16 |
| 30 | COLEGIO MIRALMONTE | 3 | 75 |
| 31 | CEIP ANIBAL | 1 | 16 |
| 32 | CEIP ASDRUBAL | 1 | 18 |
| 33 | CEIP SAN ANTONIO ABAD | 2 | 48 |
| 34 | CEIP MARE NOSTRUM | 3 | 67 |


Escuela de Seguridad Pública - Parque Municipal de Seguridad Carretera de la Unión Km 2 CP 30399 CARTAGENA
Tlfno 968128894 Fax 968122468 espac@ayto-cartagena.es

| ORDEN | COLEGIO | CURSOS | ALUMNOS |
|---|---|---|---|
| 35 | COLEGIO PATRONATO | 1 | 16 |
| 36 | CEIP VIRGEN DEL CARMEN | 3 | 77 |
| 37 | CEIP VICENTE ROS | 2 | 49 |
| 38 | CEIP CIUDAD JARDÍN | 1 | 26 |
| 39 | COLEGIO LEONARDO DA VINCI | 1 | 28 |
| 40 | CEIP STELLA MARIS | 2 | 40 |
| 41 | CEIP MASTIA | 1 | 21 |
| 42 | CEIP SAN ISIDORO Y STA FLORENTINA | 3 | 70 |
| 43 | CEIP CUATRO SANTOS | 1 | 19 |
| 44 | COLEGIO SAN VICENTE DE PAÚL | 4 | 121 |
| 45 | CEIP SAN ISIDRO LABRADOR | 1 | 26 |
| 46 | CEIP SAN FULGENCIO | 3 | 69 |
| 47 | COLEGIO ADORATRICES | 2 | 52 |
| 48 | CEIP ANTONIO ULLOA | 2 | 42 |
| 49 | COLEGIO HISPANIA | 3 | 67 |
| 50 | COLEGIO ATALAYA | 2 | 50 |
| 51 | COLEGIO FRANCISCANOS | 3 | 63 |
| 52 | CEIP SAN GINÉS DE LA JARA | 2 | 60 |
| 53 | COLEGIO CARMELITAS | 4 | 103 |
| 54 | CEIP SAN FRANCISCO JAVIER | 1 | 32 |
| 55 | COLEGIO MARISTAS | 4 | 124 |
| **TOTAL ALUMNOS** | | | **2543** |

Escuela de Seguridad Pública - Parque Municipal de Seguridad Carretera de la Unión Km 2 CP 30399 CARTAGENA
Tlfno 968128894 Fax 968122468 espac@ayto-cartagena.es

### 4.1.2.- EDUCACIÓN SECUNDARIA OBLIGATORIA (ESO): 3º CURSO.

El Programa Municipal de Educación Vial (PMEV), también se sigue ofertando a los alumnos de 3º de ESO de los Institutos y Centros de Educación Secundaria (IES y CES) de Cartagena y su término municipal. En este Curso escolar 2018/2019, ha sido un Instituto de Educación Secundaria (IES), el que ha participado en el PMEV, con un total de 5 aulas y 153 alumnos, habiéndose dedicado a este segmento de enseñanza un total de 3 días y unas 18 horas.

**RELACIÓN DE INSTITUTOS Y CENTROS DE EDUCACIÓN SECUNDARIA PARTICIPANTES EN EL PROGRAMA MUNICIPAL DE EDUCACIÓN VIAL, CON INDICACIÓN DEL ALUMNOS PARTICIPANTES**

| ORDEN | COLEGIO | CURSOS | ALUMNOS |
|---|---|---|---|
| 1 | IES BEN ARABI | 5 | 153 |

Antes de la visita de los monitores a los Centros para impartir las charlas de Educación Vial (EV), se realizaron reuniones preparatorias con los profesores solicitantes y orientadores, donde se les facilitó la información necesaria sobre el desarrollo del Programa Municipal de Educación Vial (PMEV), y se coordinó con ellos, la intervención con sus alumnos, completando su labor. Para ello, disponían de un material de EV en el Centro y de las direcciones de varias páginas web, para la preparación de la materia, previa a la visita de los monitores a los centros. El motivo de elegir este nivel educativo (3º de ESO), es porque estos alumnos, constituyen un GRUPO DE RIESGO muy importante y sobre el que es necesario incidir; teniendo estas charlas de Educación Vial.

El objetivo básico de **CONCIENCIAR A LOS ALUMNOS** sobre los riesgos y peligros que corren cuando circulan por calles y carreteras, como peatones y conductores de bicicletas y ciclomotores, y las consecuencias que se derivan de ello, si lo hacen de una forma irresponsable e insegura, intentando MODIFICAR, en la medida de lo posible, aquellos comportamientos incorrectos e inseguros que han ido adquiriendo. Y todo avalado por los datos estadísticos sobre siniestralidad vial del año pasado (2018), facilitados por la DGT, en los que se observa un preocupante aumento de la siniestralidad entre los jóvenes de 15 y los 24 años de edad.


Escuela de Seguridad Pública - Parque Municipal de Seguridad Carretera de la Unión Km 2 CP 30399 CARTAGENA
Tlfno 968128894 Fax 968122468 espac@ayto-cartagena.es

## 4.2.- Elaboración de carnés de socio del PEV

Al igual que en años anteriores, se ha seguido elaborando el Carnet de Socio del PEV (antes denominado Carnet de Ciclista), a todos los alumnos de 5º de EP que se inscribieron para realizar las actividades de EV en el PEV y a los alumnos de Educación Especial del CEE Primitiva López, documento que autoriza a sus titulares a usar las instalaciones del PEV en periodos vacacionales (Verano, Navidad y Semana Santa) y a utilizar los vehículos existentes en el mismo (bicicletas, triciclos, karts eléctricos y a pedales), hasta los 14 años.

La obtención de dicho carné, sigue despertando en los alumnos un gran interés y motivación, y además les permite, seguir manteniendo el contacto con los monitores y adquirir más conocimientos y más cotas de seguridad vial, al venir como socios al PEV, en vacaciones, y participar en las actividades de EV programadas por los monitores.

Durante este curso escolar 2017/2018, se han confeccionado un total de **2543 Carnés de Socio** del PEV, correspondientes a los alumnos de 5º de Educación Primaria y de Educación Especial que han participado en el PMEV.

Como novedad importante llevada a cabo a lo largo de todo este curso escolar recién finalizado, ha sido la entrega de los carnés a los alumnos, no en el Acto de Clausura del Curso, sino que han sido entregados, día a día, a cada aula de 5º de Primaria que visitaba el PEV, al considerar que era importante que los alumnos se llevaran el carnet a casa el mismo día de conseguirlo, al causarles mucha ilusión y no tener que esperar a final de curso.


Escuela de Seguridad Pública - Parque Municipal de Seguridad Carretera de la Unión Km 2 CP 30399 CARTAGENA
Tlfno 968128894 Fax 968122468 espac@ayto-cartagena.es

### 4.3.- Evaluación del Programa Municipal de EV (PMEV).

Como en el curso anterior, se ha incluido un Cuestionario anónimo, dirigido a los maestros y tutores de 5º de Primaria.

Han sido respondidos un total de 105 cuestionarios, a lo largo de todo el curso escolar 2018/2019, y lo hacían al finalizar la actividad en el PEV, un poco antes de la vuelta a su colegio. La finalidad del cuestionario ha sido conocer su opinión sobre el desarrollo del Programa Municipal de Educación Vial (PMEV), así como sus aportaciones y sugerencias para la organización de posteriores acciones formativas de esta área. El resultado de los cuestionarios ha sido el siguiente:

#### 4.3.1. Adecuación de los contenidos al nivel de conocimiento de los alumnos

De un total de 105 cuestionarios de satisfacción realizados, se ha obtenido el resultado del 94% como la valoración de una actividad muy positiva y un 6% como positiva.

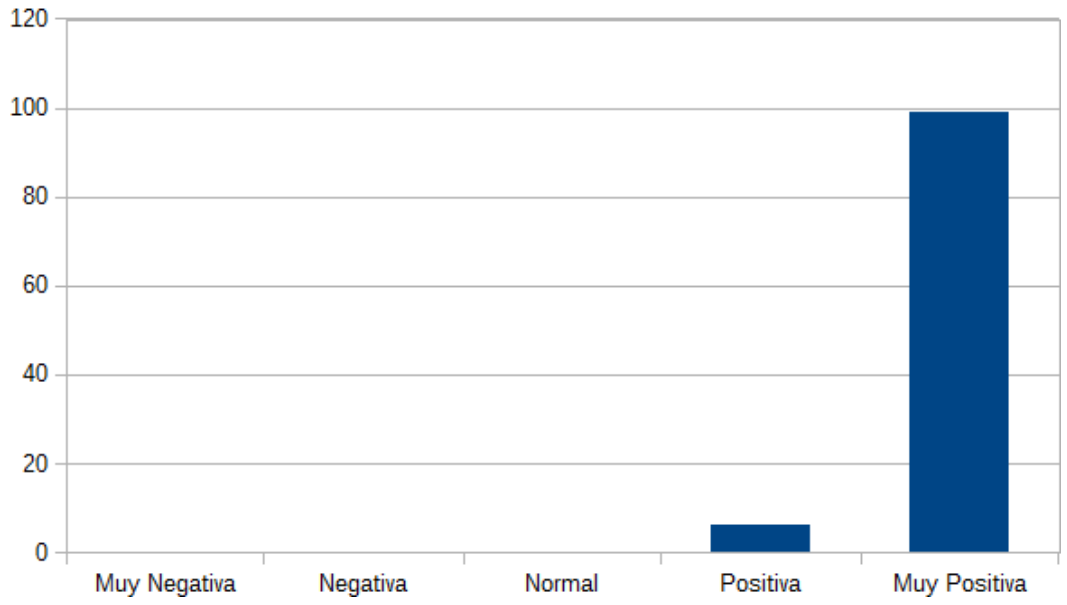



Escuela de Seguridad Pública - Parque Municipal de Seguridad Carretera de la Unión Km 2 CP 30399 CARTAGENA
Tlfno 968128894 Fax 968122468 espac@ayto-cartagena.es

### 4.3.2. Grado de motivación en interés observado en los alumnos

De un total de 105 cuestionarios de satisfacción realizados, se ha obtenido el resultado del 93% como la valoración de una actividad muy positiva, un 4% como positiva y un 3% como normal.

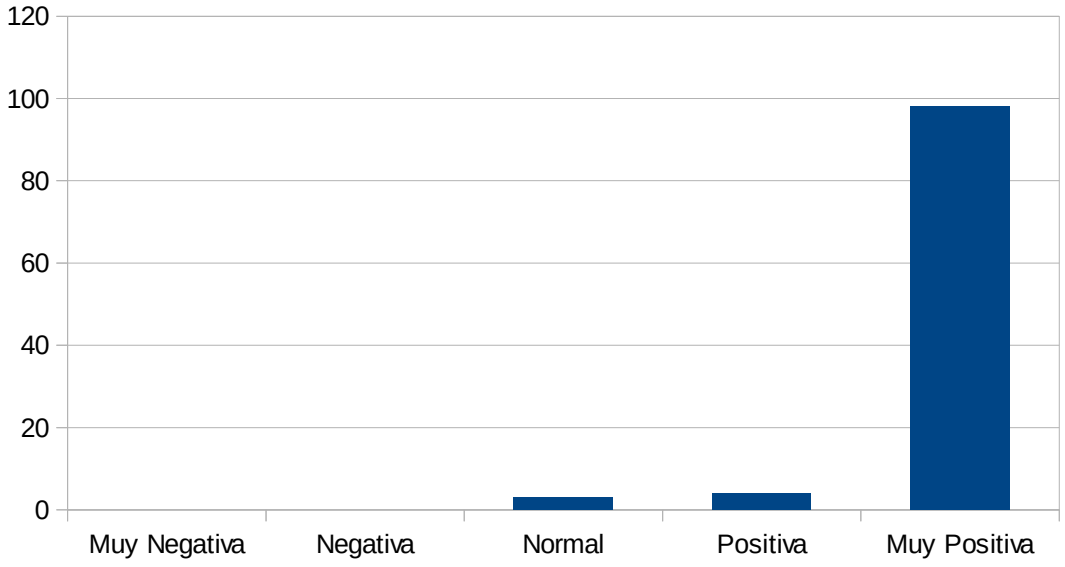


### 4.3.3. Nivel de Comprensión de la materia por los alumnos

De un total de 105 cuestionarios de satisfacción realizados, se ha obtenido el resultado del 78% como la valoración de una actividad muy positiva, un 17% como positiva y un 5% como normal.

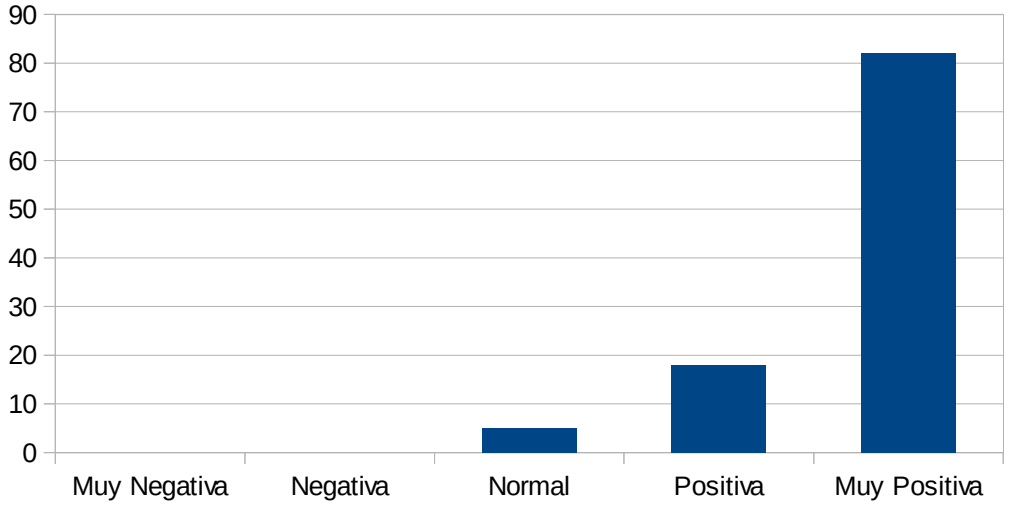



Escuela de Seguridad Pública - Parque Municipal de Seguridad Carretera de la Unión Km 2 CP 30399 CARTAGENA
Tlfno 968128894 Fax 968122468 espac@ayto-cartagena.es

### 4.3.4. Recursos didácticos empleados

De un total de 105 cuestionarios de satisfacción realizados, se ha obtenido el resultado del 94% como la valoración de una actividad muy positiva y un 6% como positiva.

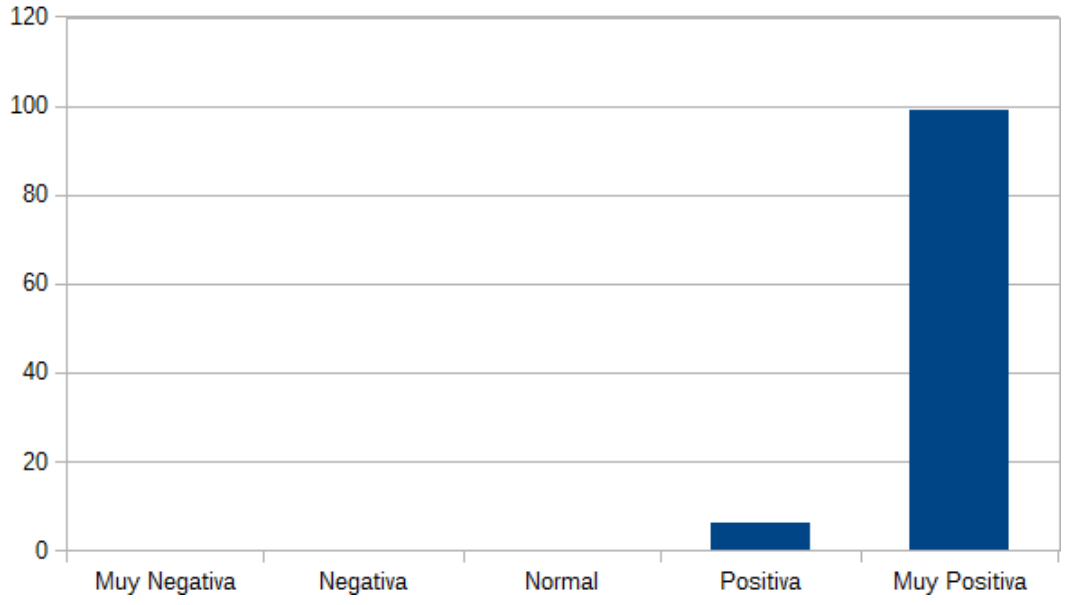


### 4.3.5. Relación con el servicio de información recibido

De un total de 105 cuestionarios de satisfacción realizados, se ha obtenido el resultado del 94% como la valoración de una actividad muy positiva y un 6% como positiva.

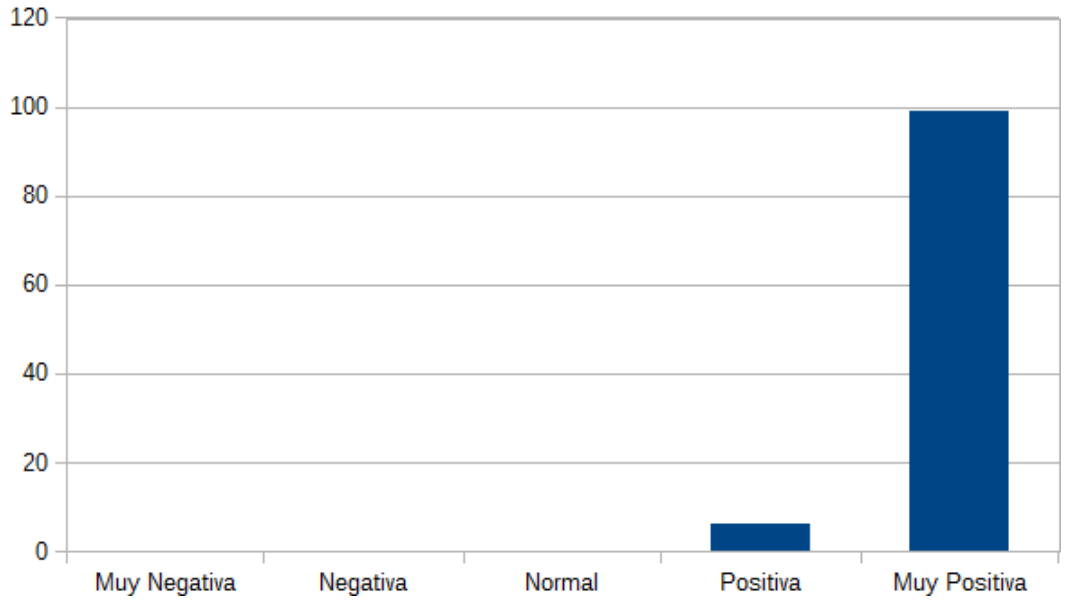



Escuela de Seguridad Pública - Parque Municipal de Seguridad Carretera de la Unión Km 2 CP 30399 CARTAGENA
Tlfno 968128894 Fax 968122468 espac@ayto-cartagena.es

### 4.3.6. La forma como los monitores han impartido la actividad

De un total de 105 cuestionarios de satisfacción realizados, se ha obtenido el resultado del 94% como la valoración de una actividad muy positiva y un 6% como positiva.

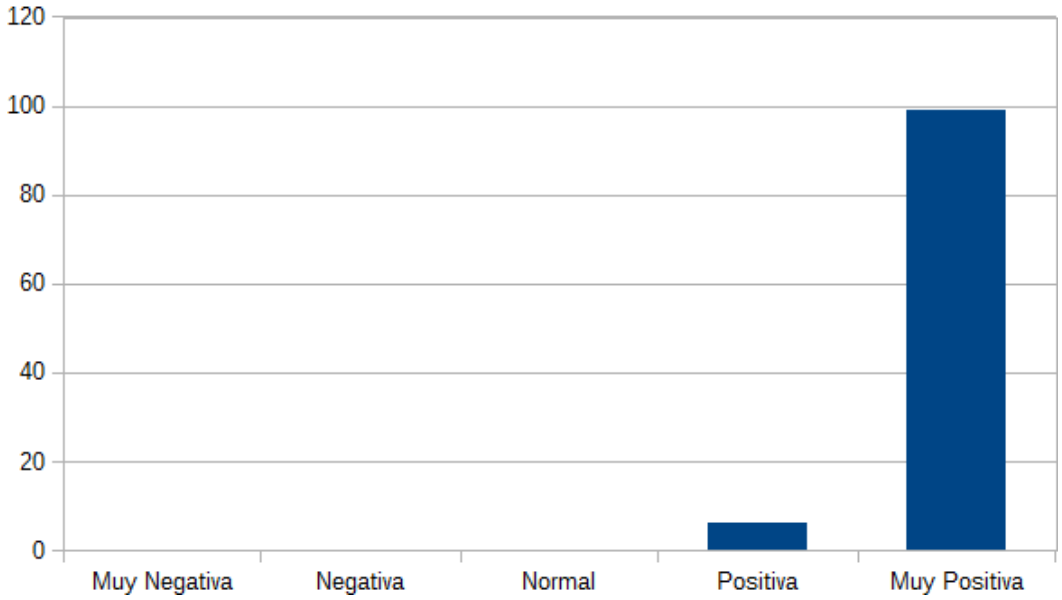


### 4.3.7. Evaluación global

De un total de 105 cuestionarios de satisfacción realizados, se ha obtenido el resultado del 94% como la valoración de una actividad muy positiva y un 6% como positiva.

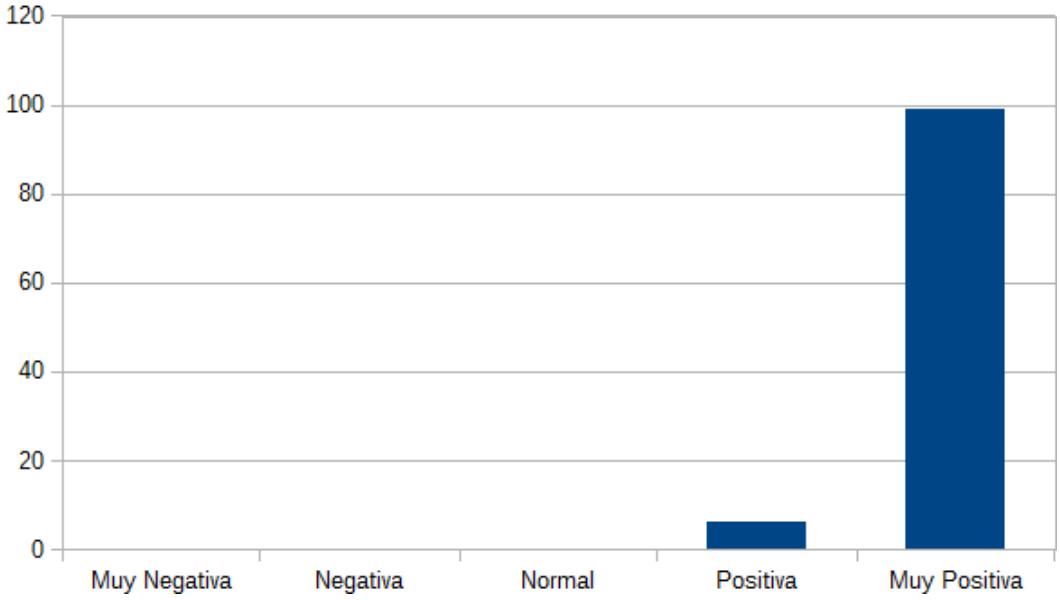



Escuela de Seguridad Pública - Parque Municipal de Seguridad Carretera de la Unión Km 2 CP 30399 CARTAGENA
Tlfno 968128894 Fax 968122468 espac@ayto-cartagena.es

### 4.3.8. Indicaciones y comentarios

La totalidad de encuestados considera que la forma como los monitores han impartido la actividad es muy adecuada o adecuada.

En cuanto a LOS ASPECTOS POSITIVOS del Programa, los encuestados han reflejado los siguientes:

- En relación con la **ACTIVIDAD:** Amena, positiva, interesante, educativa, didáctica, divertida, organizada, funcional, motivadora, participativa, lúdica, adaptada a los alumnos y enfocada a la vida real.
- En relación con los **RECURSOS Y MATERIAL:** Adecuados, buenas instalaciones, lúdicos, motivadores, limpieza y buena selección de materiales audiovisuales.
- En relación con los **MONITORES:** Empatía, capacidad, buen trato, alto nivel de preparación y profesionalidad.
- En relación con la **METODOLOGÍA:** Adecuada, Atractiva, Didáctica y Amena.
- En relación con los **CONTENIDOS:** Adecuados al grado de comprensión de los alumnos, Forma lúdica de tratarlos, Exposición clara, atractiva y amena
- En relación con el **CONCURSO:** Muy motivador.
- En relación con la **PREPARACIÓN DE LA ACTIVIDAD:** Excelente la información recibida para preparar la actividad, Los niños llegan motivados, Bien planteada, Espacio bien diseñado., Variedad de actividades.
- En cuanto a las **PROPUESTAS DE MEJORA DEL PROGRAMA** han quedado reflejadas las siguientes: Recibir normas e indicaciones clara para la preparación de la actividad, Hablar sobre los efectos del alcohol y drogas sobre el volante, Test individual para afianzar teoría y práctica, Incluir contenidos sobre accidentes, Hacer extensivo el Programa a otros niveles educativos, Realizar actividades en los Centros educativos para que puedan participar más alumnos, Autobuses subvencionados por el Ayuntamiento, para aprovechar más el tiempo de la actividad, Mejorar o facilitar por parte del Ayuntamiento un medio de transporte que facilite a tiempo completo el disfrute de la actividad, No se puede mejorar, es genial la actividad.


Escuela de Seguridad Pública - Parque Municipal de Seguridad Carretera de la Unión Km 2 CP 30399 CARTAGENA
Tlfno 968128894 Fax 968122468 espac@ayto-cartagena.es

## 4.4. Éxito de los karts a pedales

En este Curso escolar 2018/2019, se sigue comprobando el acierto en comprar este tipo de karts por parte de la ESPAC (9 karts en total), por **la gran atracción que provocan** en los niños y jóvenes (por su tamaño, vistosidad, fácil manejo, resistencia, etc.).

Estos vehículos ofrecen muchos menos problemas mecánicos y de mantenimiento que los karts eléctricos o de gasolina y también, porque obligan a los alumnos a pedalear y por tanto, a hacer un ejercicio físico muy saludable.

Además de los 10 triciclos pequeños para Educación Infantil de que ya dispone la ESPAC, se pretende comprar, también por la ESPAC, BICICLETAS SIN PEDALES para los niños de Infantil, al ser un tipo de bicicleta más fuerte y resistente que los pequeños triciclos.

## 4.5. Otros trabajos realizados en el PEV y sus necesidades

A lo largo del curso escolar recién finalizado, se han seguido realizando **tareas de mantenimiento y mejora de las instalaciones del PEV,** así como de **arreglo de averías y mantenimiento de sus vehículos**.

Además, **para cubrir las necesidades** del PMEV, de las instalaciones del PEV y de sus vehículos, se realizaron una serie de compras y peticiones, durante este curso escolar 2018/2019, como fueron:


Escuela de Seguridad Pública - Parque Municipal de Seguridad Carretera de la Unión Km 2 CP 30399 CARTAGENA
Tlfno 968128894 Fax 968122468 espac@ayto-cartagena.es

- Por parte de la **ESPAC** (Escuela de Seguridad Pública del Ayuntamiento de Cartagena) se compraron: **50 chalecos reflectantes** y **18 cascos de ciclista.** De los cuales, todos los cascos y 18 chalecos fueron regalados a los participantes en la **fase final del III Concurso de EV "Piensa en el Planeta, usa bicicleta",** durante la celebración del **Acto de Clausura del PMEV).** Y también se les regaló: gorras de la ESPAC, brazaletes reflectantes y botellines de agua.

- La **ESPAC** compró: **3000 brazaletes reflectantes** a regalar a los alumnos participantes en el PMEV, durante el curso escolar.

- Y también se compró: **material para el arreglo de averías y mantenimiento de los vehículos del PEV (bicicletas, triciclos, karts, etc.),** tales como cables de frenos, zapatas, cámaras, cubiertas, puños, sillines, parches, pegamento, etc.

- **Material necesario para la realización de las actividades extraescolares de vacaciones (escuela de verano, etc.)**.

- Continúa funcionando en el PEV, un **DESFIBRILADOR SEMI-AUTOMÁTICO,** con información de su existencia también en la calle.

- Debido al deterioro de la señalización vertical, se está pendiente de la **restauración de las señales verticales, mediante fundas de vinilo.** Y se está llevando a cabo, de forma progresiva, desde Octubre de 2016, **el cambio de las cabezas de semáforos** (peatonal y para conductores), por estar muy deterioradas.

- Sigue funcionando el **reloj programador,** que mantiene encendidos los **semáforos** del circuito del PEV, permaneciendo **encendidos todos los días del año** en un horario **de 9 a 14 horas y de 17 a 21 horas**, haciendo realidad una vieja demanda de los ciudadanos.

- **Desde Enero-2014,** que se realizó la última **petición anual de material a la DGT (2 karts a pedales, 5 triciclos para Educación Infantil, 10 bicicletas para Primaria y 3000 gorros higiénicos), no ha habido respuesta a dicha petición.** En este Curso escolar no se ha realizado ninguna petición de material a la DGT, a través de la Jefatura Provincial de Tráfico de Murcia.

- **Otra necesidad** para el buen desarrollo del PMEV y para lograr la máxima participación de los CEIP, es que **vuelvan a estar subvencionados los autobuses por parte del Excmo. Ayuntamiento de Cartagena, para el traslado de los alumnos de 5º de EP al PEV, desde los colegios lejanos** (hecho que no ocurre desde Febrero de 2012).



Escuela de Seguridad Pública - Parque Municipal de Seguridad Carretera de la Unión Km 2 CP 30399 CARTAGENA
Tlfno 968128894 Fax 968122468 espac@ayto-cartagena.es

- Puesto que hay algunos colegios que **por falta de recursos económicos,** no pueden pagar el transporte y venir al PEV con sus alumnos. Y concretamente, en este curso escolar 2018/2019, han sido **seis** los CEIP que no han podido venir al PEV, por el motivo indicado o por otros motivos.

- También, tal situación actual está dando lugar a situaciones "admirables y de un gran esfuerzo" por parte de algunos colegios, **para venir al PEV, <u>caminando desde los barrios más lejanos</u>** de Cartagena, como son: **Los Dolores** (más de dos horas invertidas en el camino de ida y vuelta), **Los Barreros, San Antonio Abad, La Asomada, La Concepción, Los Mateos, Santa Lucía,** etc., o utilizando otros medios de transporte como el FEVE (ferrocarril de vía estrecha), desde el pueblo de Los Nietos **(Félix Rodríguez de la Fuente).**

Todo ello, va en **detrimento de las actividades de EV** a desarrollar con esos alumnos durante esa mañana, ya que el tiempo para desarrollarlas, se reduce debido a que llegan más tarde al PEV y se van antes, que los colegios próximos que vienen andando o los que se pagan un autobús para el traslado.

Escuela de Seguridad Pública - Parque Municipal de Seguridad Carretera de la Unión Km 2 CP 30399 CARTAGENA
Tlfno 968128894 Fax 968122468 espac@ayto-cartagena.es

# 5. EVOLUCIÓN DE PARTICIPANTES EN LAS ACTIVIDADES DEL PARQUE DE EDUCACIÓN VIAL

## 5.1. Datos sobre las visitas al Parque de Educación Vial

En el resumen siguiente veremos la evolución en el número de participantes que ha experimentado la Educación Vial impartida por componentes de la Policía Local de Cartagena, principalmente a los centros de enseñanza, a lo largo de los últimos 18 años.

| CURSO | NÚMERO DE ALUMNOS |
|---|---|
| 2001/2002 | 3364 |
| 2002/2003 | 3761 |
| 2003/2004 | 3822 |
| 2004/2005 | 4061 |
| 2005/2006 | 3859 |
| 2006/2007 | 3901 |
| 2007/2008 | 4646 |
| 2008/2009 | 4619 |
| 2009/2010 | 5002 |
| 2010/2011 | 3794 (*) |
| 2011/2012 | 4080 |
| 2012/2013 | 4162 |
| 2013/2014 | 4392 |
| 2014/2015 | 4701 (**) |
| 2015/2016 | 2932 |
| 2016/2017 | 4131 |
| 2017/2018 | 2932 (***) |
| 2018/2019 | 2543 |

(*) En el curso 2010/2011 no se incluyen a efectos estadísticos 2.112 alumnos de cursos realizados en colaboración con el RACC, así como 400 participantes en cursos realizados en colaboración con MAPFRE.

(**) En este curso 2015/2016 hay un importante aumento de alumnos participantes, motivado por el aumento de alumnos de 5º de Primaria (239 más) y al aumento de alumnos de Primaria que visitan el Parque de Seguridad (465 más).

(***) En el curso 2017/2018, los monitores del PEV, no se encargan de las visitas de alumnos de Primaria al Parque de Seguridad (Policía Local y Bomberos).


Escuela de Seguridad Pública - Parque Municipal de Seguridad Carretera de la Unión Km 2 CP 30399 CARTAGENA
Tlfno 968128894 Fax 968122468 espac@ayto-cartagena.es

## 5.2. Gráfico evolutivo de las visitas al Parque de Educación Vial

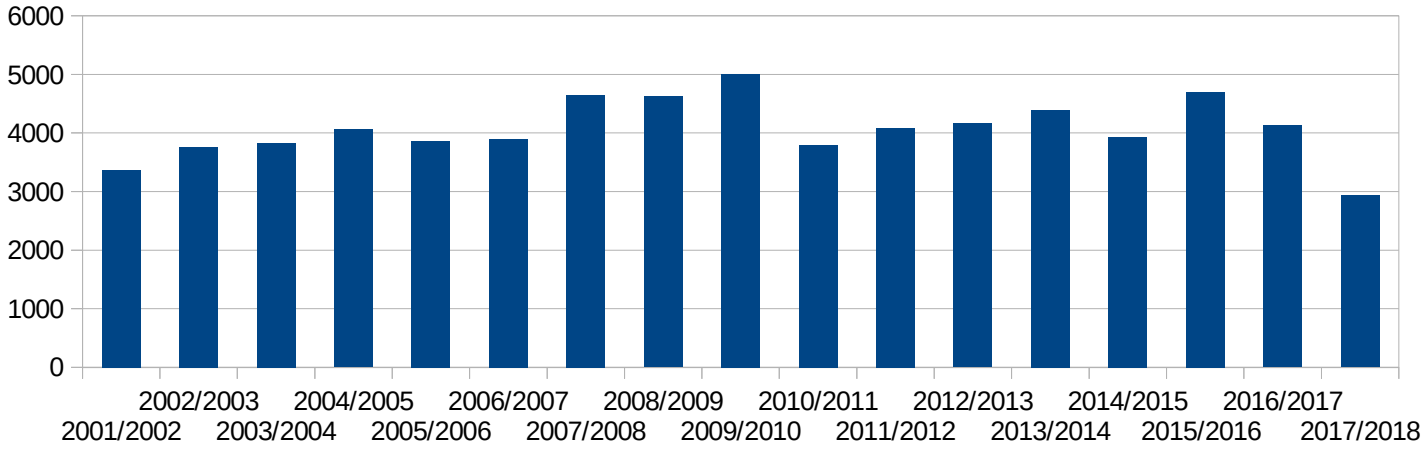



Escuela de Seguridad Pública - Parque Municipal de Seguridad Carretera de la Unión Km 2 CP 30399 CARTAGENA
Tlfno 968128894 Fax 968122468 espac@ayto-cartagena.es